



CURSO TALLER BÁSICO DE
Coordinación de
Parentalidad

MÓDULO 5

FASE I PREVIA



FASE 1- PREVIA

- En esta fase, el coordinador de parentalidad obtendrá información amplia de cada uno de los miembros que integran la familia y, asimismo, proporcionará información básica del trabajo que se realizará. Aclarará el motivo, procedimiento, intervenciones y tiempo de duración del servicio, mencionando que el objetivo final de este programa es establecer un plan de parentalidad, su implementación y cumplimiento.

- Pueden especificarse las funciones, la imparcialidad y las competencias que se le otorgan, tendrá acceso al expediente judicial, realizará una serie de entrevistas con los progenitores, hijos/as y demás miembros de la familia, preferentemente en sesiones individuales.



DERIVACIÓN DIRECTA DEL JUZGADO

- A).**- Antes de iniciar con ésta fase, se considera la sesión de inducción para la partes. Se establece el rapport con los usuarios desde el primer contacto.
- B).**- Las partes firman la carta de consentimiento informado para enviarla conjuntamente con el oficio, solicitando al juzgado la derivación a la coordinación de parentalidad y la revisión del expediente. (cuando han sido derivados por el análisis de casos al interior del Centro)
- C).**- Se enviará un oficio al juzgado con la programación de sesiones que se tendrán con los usuarios.
- D).**- Revisión del expediente judicial, se elabora el concentrado y la carátula, se revisa la entrevista inicial del área de trabajo social.
- E).**- Registro de asistencia de usuarios en la bitácora.
- F).**- Reglamento interno de la coordinación de parentalidad.
- G).** -Elaboración del genograma.
- H).**- Entrevista integrativa familiar para progenitores y NNA.
- I).**- Informes a los juzgados. (Cuando sean requeridos).

La solicitud y revisión del expediente



CARÁTULA DEL EXPEDIENTE



PODER JUDICIAL DEL ESTADO DE GUERRERO
Centro de Convivencia Familiar Supervisada



Coordinación de Parentalidad

NÚMERO DE EXPEDIENTE DE COORDINACIÓN DE PARENTALIDAD:

04/2025

PROGENITORA:

PROGENITOR:

N. N. A.

JUZGADO:

Tercero Familiar del Distrito Judicial de Los Bravo

NÚMERO DE EXPEDIENTE DEL JUZGADO:

373/2025-2 y su acumulado

ESTADO PROCESAL:

FECHA:

FORMATO REVISIÓN DEL EXPEDIENTE



COORDINACIÓN DE PARENTALIDAD Revisión de Expediente.

N.º de Expediente de Coordinación de Parentalidad: _____

N.º de Expediente del Juzgado y/o Cecofam: _____

Juicio: _____

Juzgado: _____

Fecha: _____

Nombre de las partes en el proceso:

Actor/a: _____

Demandado/a: _____

NNA: _____

Edad actual del NNA: _____

Fecha de admisión de demanda: _____

Pruebas relevantes presentadas por las partes: _____

Postura de ambas partes: _____

Situación actual: _____

Reglamento interno de la Coordinación de Parentalidad

Page 2 of 3 pages

TERMS AND CONDITIONS

Buyer's general purchasing conditions
will only be considered as accepted
only after our acknowledgment.



PODER JUDICIAL DEL ESTADO DE GUERRERO
CONSEJO DE LA JUDICATURA ESTATAL
CENTRO DE CONVIVENCIA FAMILIAR SUPERVISADA



COORDINACIÓN DE PARENTALIDAD

Reglas para conducirse en la Coordinación de Parentalidad

- a. Respetar la fecha y hora señaladas para todas las sesiones, confirmar y asistir puntualmente a las mismas.
- b. En caso de fuerza mayor o urgencia que impida asistir a las partes a alguna sesión, notificar con antelación a la Coordinación de Parentalidad los motivos y proponer una nueva fecha para la reprogramación.
- c. Mantener la confidencialidad de las situaciones, acuerdos, información y lo que se establezca durante el proceso de la Coordinación.
- d. Mostrar una conducta de respeto y tolerancia con el personal de la Coordinación y con el/la otro/a progenitor/a.
- e. Hablar con honestidad y franqueza para mantener una comunicación asertiva durante todo el proceso.
- f. Escuchar con atención los comentarios y observaciones de la Coordinación de Parentalidad y del otro/a progenitor/a.
- g. Registrar su asistencia en el libro correspondiente, cuando se presenten en la Coordinación y asegurarse que tendrá la agenda para atender las sesiones subsecuentes.
- h. Comunicar cualquier observación, sugerencia o inconveniente a la Coordinación de Parentalidad.

ENTREVISTA INICIAL

Se realiza en el Área de Trabajo Social y es el primer contacto que tendrán los progenitores y NNA con el servicio del Cecofam.

A esta primera entrevista individual del servicio, le denominamos **entrevista inicial** y es, básicamente, para obtener información que nos permita abrir un expediente con los datos personales y de identificación.

Es importante que hagamos la revisión de la entrevista que ya debe estar en el expediente del Cecofam.



PODER JUDICIAL DEL ESTADO DE GUERRERO
CONSEJO DE LA JUDICATURA ESTATAL
CENTRO DE CONVIVENCIA FAMILIAR SUPERVISADA



ENTREVISTA INICIAL

Tipo de usuario: Juzgado _____
 Servidor Público
 Usuario Externo

N° de expediente interno: _____
servicios solicitados: _____

Nombre del entrevistador: _____ Fecha de entrevista: _____

DATOS GENERALES

Nombre: _____ Edad: _____ Sexo: _____
Estado Civil: _____ Fecha de Nacimiento: _____
Lugar De Nacimiento: _____ N° INE: _____
Domicilio: _____
Teléfono De Casa: _____ Celular: _____ E – mail: _____
¿Cuenta con los siguientes medios tecnológicos?: Servicio de internet fijo (WIFI): Si No
Computadora (portatil o de escritorio) con videocámara y micrófono: Si No
Dispositivo móvil con videocámara y acceso a internet: Si No

PERSONAS CON QUIEN VIVE				
NOMBRE	PARENTESCO	EDAD	ESCOLARIDAD	N° TELÉFONICO

DATOS LABORALES

Escolaridad: _____ Ocupación: _____
Dirección De Trabajo: _____
Días De Trabajo: _____ Horario De Trabajo: _____
Derechohabiente: IMSS ISSSTE Otro servicio
¿Cuál Es El Ingreso Total Mensual Que Percibe? _____
¿Recibe Pensión? Si No Monto: _____
¿Otorga Pensión? Si No Monto: _____

ENTREVISTA INTEGRATIVA FAMILIAR

- La finalidad de la entrevista integrativa familiar es observar la interacción familiar, dinámicas, las formas de comunicarse entre los integrantes de la familia, se programarán sesiones individuales, con una duración aproximadamente de hora y media.
- La entrevista integrativa familiar deberá indagar sobre sus experiencias, deseos y expectativas de las niñas, niños y adolescentes sobre la convivencia familiar.
- Nos permitirá identificar el nivel de afectación que el conflicto familiar ha causado en las niñas, niños y adolescentes, las formas en que han enfrentado o agravado el conflicto y la flexibilidad que tienen para poder solucionarlo.

- En ésta entrevista también podremos explorar las formas en que los progenitores han abordado los conflictos previos y posteriores a la separación y, conocer sus habilidades para aportar soluciones viables y medir también sus destrezas parentales.
- Finalmente, en éste momento así mismo, tendremos información sobre el grado de cooperación que muestran los progenitores para la resolución de los conflictos y la conformación de un plan de convivencias.
- La entrevista integrativa familiar, la entrevista inicial, la revisión inicial del expediente y el genograma, nos darán bastante información valiosa que nos permitirá diseñar un plan de intervención específico para cada familia.

EJEMPLO DE GENOGRAMA

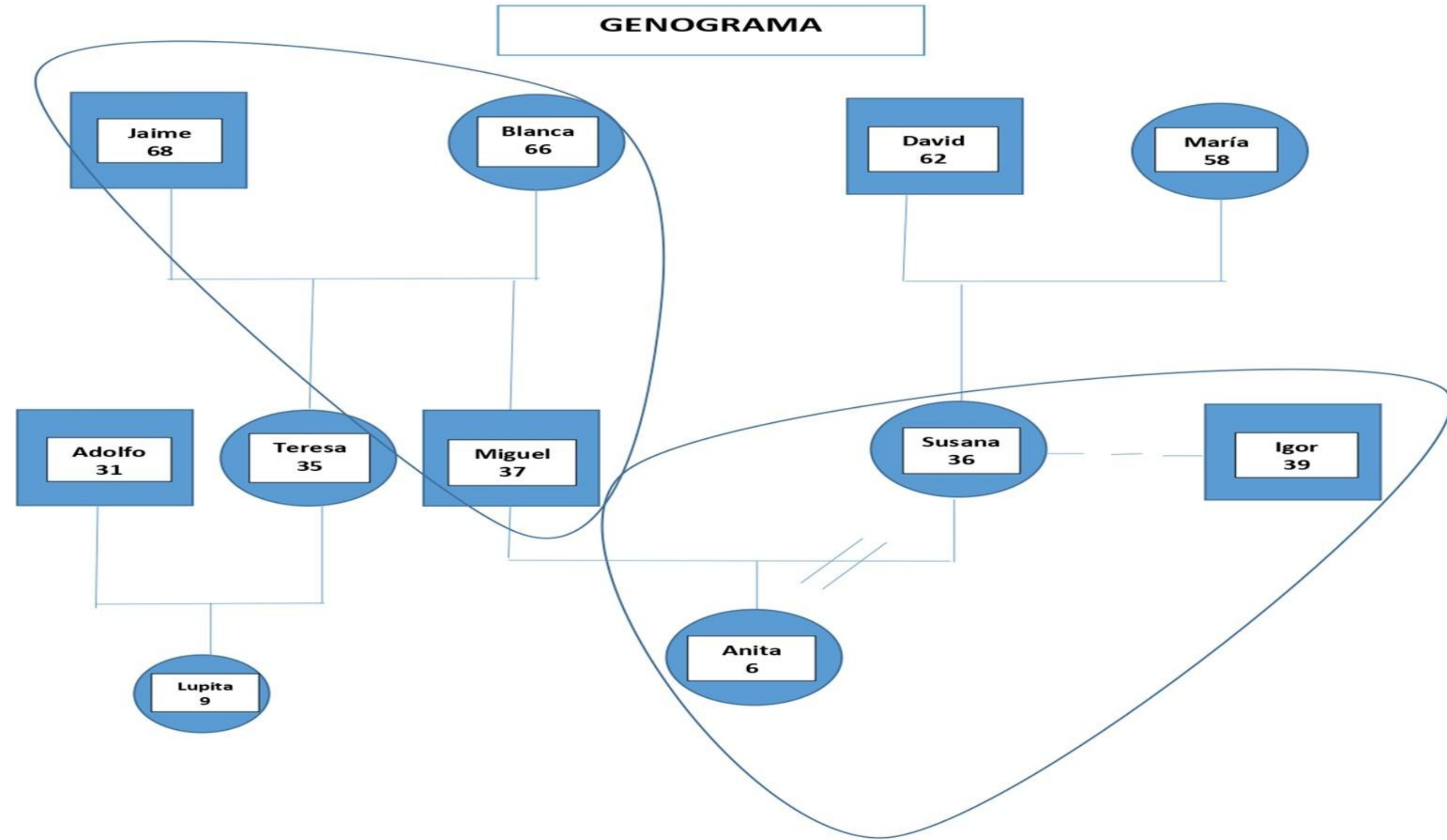

ENTREVISTA INTEGRATIVA FAMILIAR PROGENITORES

ENTREVISTA INTEGRATIVA INDIVIDUAL PARA PROGENITORES

I. DATOS GENERALES

Nombre: _____

Nº de expediente de CoPa: _____

Nº de expediente del CECOFAM: _____

Teléfono: _____

Fecha: _____

II. GENOGRAMA

III. RELACIÓN DE PAREJA

1.- ¿Cuántos matrimonios ha tenido?

a) 0 - 2

b) 3 - 4

c) 4 o más

2.- ¿Cuántas separaciones o divorcios ha tenido?

a) 0 - 2

b) 3 - 4

c) 4 o más

3.- ¿Cuáles fueron los motivos por los cuales contrajo matrimonio o vivió en unión libre?

a) Por amor

b) Por embarazo

c) Por presión social

d) Para salirse del hogar

e) Para iniciar proyecto de vida en conjunto

PODER JUDICIAL DEL ESTADO DE GUERRERO

CONSEJO DE LA JUDICATURA ESTATAL

Centro de Convivencia Familiar Supervisada

COORDINACIÓN DE PARENTALIDAD

ENTREVISTA INTEGRATIVA PARA ADOLESCENTES

I. DATOS PERSONALES:

Nombres y Apellidos:

Sexo:

Edad:

Fecha de Nacimiento.:

Lugar de Nacimiento:

Dirección y Teléfono:

Escolaridad:

Fecha de la Entrevista:

"Hola [nombre del adolescente], gracias por hablar conmigo hoy. Mi nombre es [tu nombre] y soy [tu profesión o cargo]. Quiero que sepas que todo lo que hablemos aquí es confidencial y está destinado a ayudarte y a tu familia en este momento.

Sé que tus papás están pasando por un momento difícil. Puedo imaginar que esto puede ser muy confuso y difícil para ti. Quiero que sepas que estoy aquí para escucharte y apoyarte, no para juzgar a nadie.

Quiero preguntarte algunas cosas para entender mejor cómo te sientes y qué necesitas en este momento. ¿Te sientes cómodo hablando conmigo sobre esto? ¿Hay algo que te preocupe o que quieras preguntar?"

ENTREVISTA INTEGRATIVA FAMILIAR ADOLESCENTES

ENTREVISTA INTEGRATIVA FAMILIAR NIÑAS Y NIÑOS

ENTREVISTA INTEGRATIVA PARA NIÑOS Y NIÑAS

Fecha: _____

I.- DATOS GENERALES

Nombre: _____

Edad: _____

Sexo: Mujer () Hombre ()

Lugar y fecha de nacimiento: _____

Grado que cursa: _____

Con quien vives: Mamá () Papá () Otros: _____

¿Cómo quieres que te diga? _____

"Hola [nombre del niño], gracias por hablar conmigo hoy. Mi nombre es [nombre] y soy [profesión o cargo]. Quiero que sepas que todo lo que hablemos aquí es confidencial y está destinado a ayudarte y a tu familia en este momento.

Sé que tus papás están pasando por un momento difícil. Puedo imaginar que esto puede ser muy confuso y difícil para ti. Quiero que sepas que estoy aquí para escucharte y apoyarte, no para juzgar a nadie.

Quiero preguntarte algunas cosas para entender mejor cómo te sientes y qué necesitas en este momento. ¿Te sientes cómodo hablando conmigo sobre esto? ¿Hay algo que te preocupe o que quieras preguntar?"

- Dibuja a las personas con las que vives tú ahorita en casa
- Dibuja a las personas con las que juegas en tu escuela
- Dibuja a toda tu familia.

➤ Dime, ¿Quiénes viven en tu casa?

➤ Dime, ¿Con quién juegas o platicas?

CASOS PRÁCTICOS

- ✓ ANÁLISIS DE CASOS
- ✓ SIMULACIÓN DE CASOS POR EQUIPOS

